Выше знамя соревнования!

ОБРАЩЕНИЕ

собрания передовиков сельского хозяйства ко всем труженикам колхозов и совхозов района

ДОРОГИЕ ТОВАРИЩИ! Вдохновленные решениями мартовского Пленума ЦК КПСС, определившего пути дальнейшего развития сельскохозяйственного производства, труженики колхозов и совхозов района дружно взялись за социалистическое соревнование за дальнейшее развитие производства и продажу государству продуктов полеводства и животноводства.

Особенно слаженно потрудились на весеннем севе члены колхозов «Мир», «Искра», «Кушалино», «Путь вперед», «Красный Октябрь», им. Менжинского, «Ильич».

Механизаторы — Байков В. Ф., Будин И. С., Назаров Н. Я., Виноградов Н. В., Рогозин В. В., Михайлов М. И., Романов Н. Д., Гордынцев В. В., Зубов И. С. и другие добились высокой выработки и хорошего качества на весенне - полевых работах.

Животноводы Ведновской, Холдеевской, Воротиловской, Свистовской, Бошищевской, Песковской ферм, доярки—Семенкова Е. С., Хренова А. И., Борисова Е. А., Иванова Т. А., Андреева М. Е. показывают яркий пример борьбы за увеличение производства молока. Хороших показателей добились работники свиноферм—Алексеева Е. П., Пчелкина А. З., Кольцова А. И., Минаева А. С., птичницы—Рожкова Т. З., Воронова П. И., телятницы—Быкова Е. А., Жигарова А. К., Лукьянова А. И., работники овцеферм — Балыков И. П., Соколова А. А. и многие другие.

На 10 июня район выполнил план 1-го полугодия по продаже молока и мяса государству. Надой на фуражную корову увеличился на 119 килограммов по сравнению с соответствующим периодом прошлого года, а валовое производство молока—на 14 755 центнеров.

Вместе с этим мы сознаем, что у нас еще не преодолены недостатки и трудности, не все еще фермы с полным напряжением сил трудятся над выполнением принятых социалистических обязательств.

ДОРОГИЕ ТОВАРИЩИ! Сейчас в сельском хозяйстве складывается большой узел работ, который потребует значительного напряжения сил всех тружеников села.

Наступил второй этап борьбы за высокий урожай. Необходимо широким фронтом развернуть работы по уходу за посевами: в лучшие сроки обеспечить химическую прополку и подкормку всех посевов льна, провести двух-трехкратное боронование и окучивание картофеля, в комплексе вести работы по уходу за посевами кормовых культур, образцово организовать работу механизированных звеньев.

На уходе за посевами, также как и на севе или уборке, решающая роль принадлежит механизаторам, от их умения и старания зависит использование техники, качество проведения работ.

В ближайшие дни надо завершить подготовку и активно приступить к заготовке сочных и грубых кормов для общественного животноводства. В каждом колхозе мы должны заготовить не менее 8 тонн силоса на корову и не менее 24 центнеров грубых кормов на переводную голову скота; широко применить механизированные отряды по заготовке кормов.

На каждой животноводческой ферме организуем действенную борьбу за получение в пастбищный период не менее 1 200 килограммов молока от коровы, повышим жирность и товарность молока, добьемся получения привесов скота на нагуле 800—900 граммов на голову в сутки.

Превратим лето в сезон высокого производства всех продуктов животноводства. Обеспечим в каждом колхозе и совхозе досрочное выполнение годовых планов продажи государству: мяса—к 5 декабря, молока—к 1 ноября, яйца—к 1 августа, шерсти—к 1 октября с. г.

Во всех тракторных бригадах до 1 июля завершим подготовку уборочной техники. В период уборочной страды широко применим раздельную уборку зерновых, обеспечим своевременное теребление и околот льна, расстил его под августовские росы.

В лучшие сроки проведем уборку всех культур, поведем решительную борьбу с потерями урожая.

ТРУЖЕНИКИ СЕЛЬСКОГО ХОЗЯЙСТВА! Активно включайтесь в движение за коммунистический труд. Выше знамя социалистического соревнования за выполнение обязательств последнего года семилетки.

ДОРОГИЕ ТОВАРИЩИ! Удвоим напряжение своих сил в борьбе за претворение в жизнь решений мартовского Пленума ЦК КПСС, за резкое увеличение производства и продажи государству продуктов сельского хозяйства, за повышение рентабельности всех отраслей сельского хозяйства!

Порадуем родную Коммунистическую партию и нашу Родину новыми производственными успехами.

Принято 13 июня 1965 г.

Пролетарии всех стран, соединяйтесь!

Коллективный труд

ОРГАН РАМЕШКОВСКОГО РАЙКОМА КПСС И ИСПОЛКОМА РАЙОННОГО СОВЕТА ДЕПУТАТОВ ТРУДЯЩИХСЯ КАЛИНИНСКОЙ ОБЛАСТИ

№ 70 (5565) Год издания 35-й | ВТОРНИК, 15 июня 1965 г. | Цена 2 коп.

СОБРАНИЕ ПЕРЕДОВИКОВ СЕЛЬСКОГО ХОЗЯЙСТВА

13 июня 1965 года в с. Рамешки состоялось районное собрание передовиков сельского хозяйства. Собрание открыл первый секретарь райкома КПСС И. В. Патареев. С докладом об итогах весеннего сева и задачах по уходу за посевами, подготовке к сенокошению и уборке урожая выступил начальник производственного управления по сельскому хозяйству Б. Д. Чуваев.

На собрании выступил секретарь Заволжского райкома КПСС г. Калинина В. А. Денисов. Он от имени тружеников Заволжского района поздравил собравшихся передовиков сельского хозяйства с достижениями на весеннем севе, в животноводстве и пожелал новых успехов в выполнении обязательств текущего года. Тов. Денисов подтвердил, что шефы свои обязательства по оказанию помощи колхозам и совхозам Рамешковского района выполнят в срок.

С приветствием от соревнующегося Максатихинского района выступил председатель исполкома райсовета П. П. Чистяков. Он поздравил участников собрания с достигнутыми успехами, рассказал о делах и планах соседей и призвал развернуть еще активнее социалистическое соревнование за досрочное выполнение планов производства и продажи продуктов полеводства и животноводства.

Участники собрания приняли обращение ко всем работникам сельского хозяйства района.

Затем на собрании были вручены переходящие Красные Знамена и Почетные грамоты победителям соревнования на весеннем севе—колхозу «Мир» и тракторной бригаде колхоза «Искра». Получив переходящее Красное Знамя, председатель колхоза «Мир» И. М. Башилов заявил, что труженики колхоза приложат все силы, чтобы и в дальнейшем быть в первых рядах соревнования, намерены крепко держать Знамя в своих руках. Бригадир тракторной бригады колхоза «Искра» И. С. Куликов, получая переходящее Знамя, дал слово, что механизаторы удержат Знамя в течении всего года.

Почетную грамоту за успехи на весеннем севе получила Вилковская бригада колхоза «Мир». Ее принял бригадир И. И. Балакирев.

Участники районного собрания посмотрели концерт художественной самодеятельности вагонзавода и районного Дома культуры.

Передовая доярка

Сейчас, когда идет летний пастбищный период и все животноводы борются за досрочное выполнение плана по продаже продуктов животноводства, не покладая рук трудится Мария Ефимовна Андреева, доярка Волковской фермы колхоза «Кушалино». В мае она надоила по 299 килограммов молока, а всего с начала года—по 1 223 килограмма от каждой коровы.

За отличные показатели в работе она не раз награждалась Почетными грамотами, заносилась на Доску почета.

На снимке: доярка Волковской фермы колхоза «Кушалино» М. Е. Андреева.

Фото В. Черепова.

СОРЕВНОВАНИЕ

КОЛХОЗОВ И СОВХОЗОВ ПО ВЫПОЛНЕНИЮ ПОЛУГОДОВОГО ПЛАНА ПРОДАЖИ ГОСУДАРСТВУ ПРОДУКТОВ ЖИВОТНОВОДСТВА.

На 10 июня 1965 года. (В процентах к плану).

Первая графа—молоко, вторая—мясо, третья—яйцо, четвертая—шерсть.

«Красный Октябрь»	132	103	107	58	«Ленинский путь»	96	67	77	82
«Кушалино»	130	164	24	7	«Путь к коммунизму»	95	104	60	13
«Перелом»	**124**	**138**	**111**	**109**	«Моряк»	93	84	89	98
«Мир»	122	122	—	—	«Ильич»	89	88	104	74
«Искра»	118	91	127	37	«Заря»	89	68	117	52
«Новая жизнь»	118	104	83	65	«Путь Ленина»	88	104	106	138
«Прогресс»	113	99	19	104	«Красная Звезда»	88	100	14	6
8-е Марта»	112	100	134	50	«Трудовик»	82	78	77	—
«Путь вперед»	111	99	125	122	«Родина»	80	112	41	91
Имени Калинина	109	81	75	104	«Горский»	102	84	182	11
«Память Ленина»	**108**	**138**	**126**	**159**	«Заклинский»	90	95	90	88
«Вперед»	106	154	110	62	«Рамешковский»	85	100	—	27
Имени Менжинского	105	81	101	59	«Тучевский»	82	38	147	26
«Победа»	98	101	108	148	Итого по району	103	104	88	63

Вести с полей и ферм

Впереди доярка Е. В. Карасева

В колхозе «Путь к коммунизму» состоялось совещание животноводов, на котором были подведены итоги работы ферм и доярок, обсуждены предстоящие задачи.

Первое место в мае заняла ферма д. Заря. Доярки этой фермы Е. В. Карасева и М. Ф. Громова надоили за месяц по 276 килограммов молока на корову. Е. В. Карасева держит первенство и по надоям с начала года. Она надоила за пять месяцев по 1 029 килограммов молока. Второе место занимает доярка Горолысовской фермы С. Ф. Семенова.

Н. БРЮХАНОВ,
зам. председателя колхоза.

Сорнякам и вредителям — заслон!

В совхозе «Заклинский» проводится уход за посевами. Для повышения урожайности семян клевера проведено опыливание семенников гексахлораном на площади 130 гектаров. Опыливание проведено и на посевах льна, где была обнаружена льняная блоха. Эффективность от этих мероприятий хорошая.

В. КУПЛЯКОВ,
агроном совхоза.

Зоркий глаз народа

Это было в апреле. В агрономическом отделе совхоза «Заклинский» собрались народные контролеры бывших колхозов «Великий путь», «По новой дороге» и «40 лет Октября». Завязался большой разговор.

Весной этого года произошли большие изменения в жизни заклинцев. На базе трех колхозов был образован совхоз. Новые условия потребовали пересмотра общественных контрольных органов, иной постановки их работы.

Двадцать пять человек обсудили прошлую работу доверенных народа, обменялись опытом, высказали предложения и согласились на том, что в группу Комитета партгосконтроли при совхозе должны быть избраны авторитетные товарищи, способные осуществлять подлинно государственный контроль. Здесь и была пересмотрена группа, создано новое бюро.

При бюро группы партгосконтроли были образованы пять секций: полеводства, животноводства, механизации, торговли, образования и культуры. Руководителями секции избраны люди, хорошо знающие доверенные участки работы. Например, секцию полеводства возглавил главный агроном совхоза В. Н. Куплинов, секцией животноводства руководит ветработник Н. Н. Лашин, образованием и работой культпросветучреждений занимается учитель М. З. Егоров. Всего к работе в системе народного контроля привлечено 38 человек.

Начало работы группы в новых условиях было положено четким, хорошо продуманным планом. В квартальном плане на каждый месяц были предусмотрены мероприятия по осуществлению контроля за хозяйственной деятельностью совхоза и общественных организаций. Например, проводилась проверка подготовки совхоза к весеннему севу, организации работы молзавода, медпункта, качества весенне-полевых работ, о ходе работ по коренному улучшению лугов и пастбищ и другие. После каждой проверки собиралось бюро и обсуждало отчеты контролеров и руководителей секций. За два с половиной месяца было проведено три заседания бюро группы.

Бюро группы по предложениям руководителей секций и контролеров вырабатывало рекомендации по устранению недостатков и представляло их дирекции совхоза.

При сплошной проверке качества весенне-полевых работ в Вильяшевской бригаде выявилась некачественная обработка механизаторами отдельных площадей. Надо было покончить с браком, а вместе с этим приковать внимание механизаторов и бригадиров к качеству полевых работ в других бригадах. На заседании бюро группы при обсуждении этого вопроса было высказано предложение, чтобы бухгалтерия совхоза принимала учетные листы от бригадиров на выполненную работу только за подписью бригадира и одного из народных контролеров, проживающих в этой бригаде.

С первого взгляда это не представляет особой ценности. Но практика показала, что эта небольшая формальность здорово подтянула механизаторов. Они поняли, что вместе с бригадиром принимает выполненную работу человек, наделенный особыми полномочиями.

А вопросы создания прочной кормовой базы? Кого они не волнуют? В прошлом году у нас было проведено на площади 24 гектара коренное улучшение лугов. Разумеется, это не обошлось без затрат. Но чтобы народная копейка обернулась рублем, надо было довести дело до конца. На этой площади был проведен подсев трав. Но обнаружилось, что травостой на лугах очень редкий. Контролеры предложили провести повторный подсев, чтобы луг дал хороший урожай трав. Предложение было принято, дополнительный подсев трав произведен.

Народные контролеры в совхозе стали зоркими глазом народа. Они не пройдут мимо, когда по халатности наносится вред общественному хозяйству. Народный контроль становится действенным.

Т. СОЛОВЬЕВ,
секретарь партбюро совхоза «Заклинский».

Новое мировое достижение

МОСКВА. Летчица Татьяна Руссиян на вертолете «В-2» установила новое мировое достижение. По предварительным данным, она прошла замкнутый 100-километровый маршрут со средней скоростью 260 километров в час. Официальный мировой рекорд для женщин на вертолете такого класса составляет 196,688 километра в час.

На снимке: мастер спорта Татьяна Руссиян.

Фото С. Преображенского.
Фотохроника ТАСС

МЕХАНИЗАЦИЯ ШАГАЕТ НА ФЕРМЫ

Молочно-товарные фермы в колхозе «Перелом» расположены в трех бригадах. Самая крупная ферма — на 180 голов в Ведповской бригаде. Здесь коровы размещены в двух помещениях: одно с кирпичными столбами, другое выстроено полностью из кирпича.

Входим в новый коровник. В нем чисто, просторно. Окинув взглядом помещение, мы сразу увидели автопоилки. Поблескивая белым металлом, они тянутся вдоль кормушек, убегая вдаль. Зоотехник колхоза А. Я. Яновский нажал на клапан поилки, и брызнувшая вода заполнила ее до краев.

— Теперь наши коровы смогут пить воду в любое время и сколько угодно,— сказал он.—Да и доркам не надо тратить время на поение скота.

На Ведновской ферме отстанку получил и подоильник. Здесь введено механическое доение коров. Много лет проработавшая на ферме доярка М. Н. Телегина в последнее время стала сдавать — руки заболели. Но, освоив машинную дойку, она заявила, что еще поработает.

Автопоение и машинное доение на ферме смонтировали шефы с Калининского вагоностроительного завода: электромонтер А. Т. Рассадкин и сантехник А. В. Суворов. Они же на ферме установили титан для электроподогрева воды. Все работы выполнили при хорошем качестве.

В настоящее время шефы ведут монтаж автопоения на Дьяковской ферме.

С. СЕРГЕЕВ.

Спасибо, юные друзья!

В дни летних каникул учащиеся Устюговской восьмилетней школы Антонина Козлова, Валерий Емельянов, Михаил Уткин, Зоя Строгилина, Надя Юргина, Мария Гусева и Валентина Суслова часто появляются в домах престарелых колхозниц. У школьников стало много друзей. Они постоянно помогают престарелым в заготовке дров, обработке огорода.

А недавно они совершили выход в Б. Горку. У престарелых колхозников они распилили дрова.

«Большое спасибо, юные друзья!»—говорят им пенсионеры колхоза.

Т. КРУПЕНИНА.
д. Устюги.

Уникальный образец

ЛЕНИНГРАД. Необычного размера кристаля кальцита — минерала, используемого в оптической промышленности, найден в одном из отдаленных районов СССР. Он весит 216 килограммов. Такого веса кальцит — явление чрезвычайно редкое.

Уникальный образец передан Горному музею (Ленинград). Здесь он выставлен для всеобщего обозрения.

Фотохроника ТАСС

Материальную заинтересованность на службу производства

В 1961 году ЦК КПСС, Совет Министров СССР и ВЦСПС приняли постановление «Об условиях оплаты труда и формах материального поощрения рабочих, руководящих работников и специалистов совхозов». В постановлении предусмотрено установить прямую связь между размерами заработной платы и количеством, а также качеством производимой продукции. Совхозы района при оплате труда пользуются данным постановлением.

Чтобы поставить заработную плату работников совхозов в прямую зависимость от производимой ими продукции, рекомендована аккордно-премиальная система оплаты труда. По этой системе для каждой бригады и звена устанавливаются расценки за продукцию.

В целях материального поощрения рабочих и увеличения производства продукции оплата труда за единицу продукции установлена из расчета: в растениеводстве — 125 процентов и в животноводстве — 115 процентов тарифной ставки. При этом расценки определяются, исходя из установленного плана производства продукции. Такой порядок благоприятствует и получению большего количества сельскохозяйственной продукции, обеспечивает соответствующее материальное поощрение работников за их плодотворный труд на полях и фермах.

Рабочим комитетам и администрации совхозов для применения этих условий оплаты труда необходимо постоянно и глубоко заниматься вопросами организации труда, широко привлекать к разработке производственно-финансовых планов специалистов, бригадиров, передовиков сельскохозяйственного производства. Работа рабочкома должна быть направлена на внедрение технически обоснованных норм выработки, а также на осуществление контроля за учетом труда и начисления заработной платы. Рабочие бригад и звеньев, достигшие высокой производительности, получат значительную доплату за произведенную продукцию.

В деле организации оплаты труда, усиления материального стимулирования рабочих профсоюзные организации должны принять активное участие. Рабочим комитетам и администрации совхозов необходимо организовать глубокое изучение и правильное применение принципов оплаты труда. Систематически обобщать передовой опыт организации труда и заработной платы в звеньях и бригадах, разъяснять земледельцам, животноводам, механизаторам сущность системы оплаты труда, условия премирования и дополнительных поощрений.

При рабочих комитетах созданы комиссии по заработной плате и нормированию труда. Их

УБОРОЧНУЮ ТЕХНИКУ — на линейку готовности

Нынче механизаторам нашего колхоза предстоит убрать 480 гектаров озимых, 655 гектаров яровых зерновых, льна и картофеля, 330 гектаров сеяных трав, а также убрать травы с естественных сенокосов.

Весенний сев в колхозе завершается, и в настоящее время развертываются работы по уходу за посевами.

Закладывая основы высокого урожая сельскохозяйственных культур, мы не забываем и о подготовке к уборке урожая. Чтобы провести ее своевременно и без потерь, нужно вовремя и надежно отремонтировать уборочные машины.

В хозяйстве 4 зерновых комбайна, 3 тракторных косилки, 3 льнотеребилки и 3 льнокопателя, 2 картофелекопателя, сушилка, сложная зерноочистительная машина. Всем этим машинам требуется ремонт, по большинству — капитальный. К ремонту мы приступили 25 мая. Поставили на эту работу шесть механизаторов и кузнеца Андрея Ларионова. С того времени сумели капитально отремонтировать три тракторных сенокосилки.

В прошлом году мы испытывали большие трудности из-за недостатка пальцев, сегментов к косилкам, которые часто выходят из строя. Сейчас приобрели 300 пальцев и 430 сегментов. Думаем запасы их увеличить.

В настоящее время ремонтируем комбайны. Каждый комбайнер ремонтирует свой комбайн. Анатолий Заварзихин и Василий Юткин проводят техуход, так как их машинам ремонт не требуется. Комбайнер Василий Виноградов проводит капитальный ремонт своего комбайна в колхозной мастерской. Мотор комбайна Василия Воронцова отправлен на ремонт в Калининское объединение «Сельхозтехника».

Льнотеребилки ремонтируют льнотеребильщики Анатолий Бушмарев, Иван Матвеев и Василий Королев. Закончив эту работу, они проведут ремонт льнокопателок.

К кузнице сейчас подвозятся конные косилки и конные грабли. Две косилки уже отремонтированы. В ремонте конных граблей мы столкнулись с трудностями—в объединении «Сельхозтехника» нет к ним запчастей—храповиков и подшипников. Эти детали необходимо завезти.

Наши механизаторы дали слово ремонт комбайнов закончить к 25 июня льнотеребилок—к 15 июня, косилок и граблей—к 20 июня. Один картофелекопатель у нас новый, второй отремонтируем в июле.

Уборочная страда нас не застанет врасплох. Уберем урожай вовремя и без потерь.

И. РОГОЗИН,
бригадир тракторной бригады колхоза «Путь Ленина».

Популярная профессия

Более 6 500 юношей и девушек Литвы впервые получили право сесть за штурвал трактора. Новое пополнение отряда водителей стальных машин обеспечит двухсменную работу всего тракторного парка республики в горячие дни полевых работ.

Значительная часть новых механизаторов была подготовлена на курсах, организованных сельскими инженерами на общественных началах. Во многих колхозах и совхозах права трактористов получили все юноши и девушки.

Из 25 сельскохозяйственных специальностей, которые может избрать молодежь, профессия тракториста—самая популярная.

(Корр. ТАСС).

Панорама Красноярской ГЭС

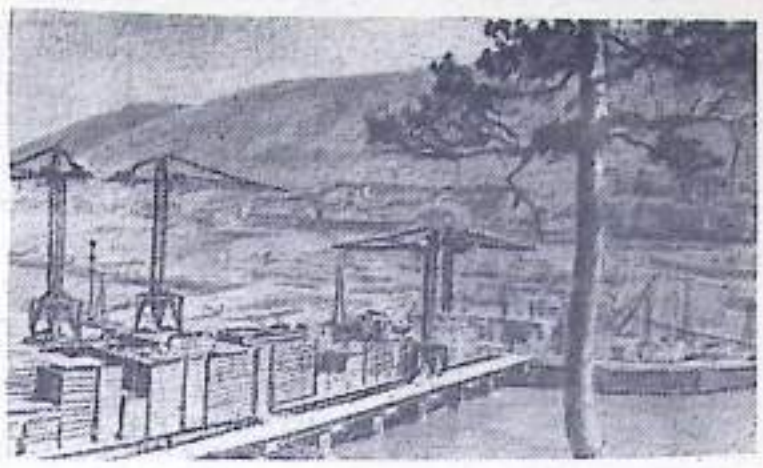

У строителей Красноярской ГЭС горячая пора. Они пропускают паводковые воды. В Саянах за зиму выпало в полтора раза больше снега, чем в прошлые годы, и паводок дает себя знать. Перепад воды составляет 10—11 метров. В верхнем бьефе образовалась небольшое временное водохранилище. Лед растаял, и теперь большая вода, сдерживаемая плотиной, проходит через донные отверстия. Гидростроители хорошо подготовились к паводку. Все сооружения успешно выдерживают испытания.

На снимке: так выглядит сегодня панорама строительства Красноярской ГЭС.

Фотохроника ТАСС

На экономические темы

Структура себестоимости различных видов продукции

Структура себестоимости сельскохозяйственной продукции показывает процентное соотношение отдельных видов расходов в общей сумме затрат на производство. Различия в структуре себестоимости одинаковых сельскохозяйственных продуктов в различных совхозах и колхозах отражают уровень ведения хозяйства, технической оснащенности производства, урожайности культур и продуктивности животных, производительности труда.

Структура себестоимости продукции разных отраслей сельского хозяйства неодинакова. В полеводстве основную долю затрат на производство составляют оплата труда, стоимость семян, горючего и смазочных материалов, а в животноводстве—оплата труда и стоимость кормов.

Для примера рассмотрим структуру затрат на производство отдельных видов продукции в колхозах «Память Ленина» и «Кушалино» за 1964 год.

Колхоз «Память Ленина» (в процентах).

Первая графа—виды затрат, вторая—зерновые культуры, третья—лен, четвертая—картофель, пятая—молоко, шестая графа—привес свинины.

Оплата труда	30	20	38	45	25,4
Семена	20	56,4	26,7	—	—
Корма	—	—	—	40	53
Удобрения	9,5	2,7	14,8	—	—
Прочие основные расходы	31	15	8,6	11,4	18,8
Общепроизводственные и общехозяйственные расходы	9,5	5,9	11,9	3,6	2,8
Итого	100	100	100	100	100

Колхоз «Кушалино»

Оплата труда	45	41,2	65,5	53,4	29,0
Семена	13,8	27,6	14,2	—	—
Корма	—	—	—	34,3	50
Удобрения	13,3	4	1,8	—	—
Прочие основные расходы	26,5	25,6	17,3	10,3	19,9
Общепроизводственные и общехозяйственные расходы	1,4	1,6	1,2	2	1,1
Итого	100	100	100	100	100

Из приведенных данных видно, что в колхозе «Кушалино» основная доля затрат на производство всех видов продукции (кроме свинины), составляет оплата труда—как главный стимул материальной заинтересованности колхозников. Однако не на всех культурах и видах продукции она является только лишь мерой материальной заинтересованности. Оплата труда на производстве картофеля и молока составляет больше половины всех затрат. Это говорит о том, что на производстве картофеля и молока в колхозе все еще преобладает ручной труд.

Совсем по другому складывается структура себестоимости аналогичной продукции в колхозе «Память Ленина». Здесь затраты на оплату труда в полеводстве составляют всего лишь 20—38 процентов. Только в производстве молока они выше—45 процентов от всех затрат.

В общей сумме затрат большой удельный вес падает на семена в полеводстве и на корма в животноводстве. Это говорит о том, что себестоимость семян и кормов, израсходованных в производстве, была высокой.

Большой удельный вес в полеводстве занимают общепроизводственные и общехозяйственные расходы (6—12 процентов). Это должно встревожить руководителей хозяйства, подумать о сокращении непроизводительных расходов.

Такой анализ структуры себестоимости продукции позволяет руководству хозяйств определить, в каком направлении принимать практические меры по снижению себестоимости продукции.

Особое внимание должно быть уделено повышению механизации возделывания картофеля и процессов труда в животноводстве. Большую экономию в затратах на производство продукции растениеводства и животноводства хозяйство может получить, добиваясь снижения стоимости расходуемых семян, кормов, нефтепродуктов и других материалов. Удельный вес этих затрат в себестоимости продукции высокий. Каждый процент снижения стоимости расходуемых материальных ценностей представляет собой значительную величину.

П. СОБОЛЕВ,
экономист.

и должны совместно с экономистами совхозов заранее готовить основные данные для расчета аккордных расценок за продукцию, при этом необходимо использовать технологические карты, сверять объем и стоимость предстоящих работ, предварительно рассчитывать размеры заработка рабочих на возделывании отдельных видов сельскохозяйственных культур, в обслуживании групп продуктивного скота, а также осуществлять контроль правильности размеров поощрительной оплаты за качество и доплат за продукцию.

В этом году планы урожайности сельскохозяйственных культур и продуктивности животноводства в совхозах разрабатывались узким кругом специалистов без привлечения передовых рабочих и профсоюзных активистов. Имеются случаи неправильного нормирования труда в животноводстве. Зачастую не учитываются ни условия, сложившиеся на фермах, ни степень механизации труда доярок и скотников, что неизбежно порождает разнобой в нормах обслуживания скота, имеющего одинаковую продуктивность. А в результате за равный труд животноводы получают различную оплату. Для устранения ненормальностей в оплате труда доярок и скотников необходимо проводить хронометраж рабочего дня и после этого устанавливать технически обоснованные нормы в животноводстве.

Очень важно, чтобы в разработке положения по заработной плате в совхозах принимали участие широкие круги профсоюзных активистов, специалистов, управляющих отделениями, бригадиров, передовиков производства. Рабочие комитеты совхозов, используя силы широкой сельской общественности, обязаны направлять свое внимание на контроль за правильной разработкой условий оплаты труда, соблюдением трудового законодательства по заработной плате и режиму рабочего времени, за эффективным использованием поощрительной оплаты и премирования.

Постоянное улучшение системы оплаты труда и премирования, материальная заинтересованность каждого работника в результатах работы—все это непосредственно связано с повышением урожайности сельскохозяйственных культур и продуктивности животноводства.

Настала пора правильно ставить вопросы нормирования и оплаты труда в сельском хозяйстве. А для этого необходимо ввести в штаты колхозов и совхозов организаторов-нормировщиков, которые бы на практике, с учетом местных условий внедряли нормы, разрабатывали мероприятия, обеспечивающие их выполнение. Теперь, когда мартовский Пленум ЦК КПСС указал новые пути подъема сельскохозяйственного производства, проявил большую заботу о повышении благосостояния тружеников деревни, надо создать все необходимые условия для плодотворного труда земледельцев, механизаторов, животноводов.

Р. ЮШКОВ,
председатель райкома профсоюза рабочих и служащих сельского хозяйства и заготовок.

Разумно, расчетливо—по-хозяйски

С откормочного конвейера в специализированном совхозе «Киевский» ежедневно снимают 150 свиней. На каждый вложенный в производство рубль животноводы получают 31 копейку чистой прибыли.

Свиней кормят кукурузным зерном, свеклой, картофелем. Урожаи в совхозе неплохие: в среднем около 4 000 кормовых единиц с гектара земли.

В хозяйстве свинину получают с минимальными затратами труда. Одна свинарка обеспечивает уход за стадом в 4 тысячи животных. На производство центнера продукции расходуется всего 7 часов рабочего времени: ферма комплексно механизирована.

В. КАЛИТА,
корр. ТАСС.

МЕСЯЧНИК ЗДОРОВЬЯ

С 11 июня по 11 июля проводится месячник здоровья. За это время силами общественности будет проведена большая работа по благоустройству и оздоровлению населенных пунктов.

За последние годы была значительно повышена культура села, улучшено снабжение населения доброкачественной водой. Это дало положительные результаты. Канули в прошлое эпидемии инфекционных заболеваний. В нашем районе также побеждены такие заболевания, как брюшной и сыпной тифы.

Многое сделано по благоустройству и оздоровлению сел и деревень нашего района.

Ежегодно высаживаются десятки сотен декоративных и фруктовых деревьев, плодово-ягодных кустарников. Зелень украшает села и деревни, оздоровляет воздух.

Однако населению нашего района еще очень много предстоит сделать в этом отношении. В самом деле, взять хотя бы районный центр Рамешки. Многие улицы имеют неприятный вид—замусорены бумагой, отбросами. Особенно захламлены территории около ларьков и магазинов.

Сейчас по всей стране развилось соревнование за благоустройство и образцовый санитарный порядок сел и городов. Не должно стоять в стороне и население нашего района. В период месячника в районе должно быть усилено озеленение, очистка улиц, ремонт сборников нечистот. Надо подумать и об организации летнего отдыха детей. Да мало ли что можно сделать, если к этому делу подойти с душой!

Сейчас особенно должны активизировать свою деятельность медицинские работники, стоящие на страже здоровья человека. Их долг—организовать общественность по наведению санитарного порядка в родном селе.

Большую роль в этом деле должна сыграть пропаганда медицинских знаний среди населения. Нужно, чтобы каждый человек знал, как предохранить себя от заболеваний и не только себя, но и других; как вырастить своих детей здоровыми; как обеспечить долголетие и здоровую старость.

Медицинские работники должны не только сами активно включиться в работу по проведению месячника здоровья, но и широко привлечь к этому важному делу все население.

Сделаем наши села красивыми и благоустроенными.

В. АНАНЬЕВ,
главврач санэпидстанции.

АРТЕКУ — 40 ЛЕТ

16 июня исполняется 40 лет со дня основания Всесоюзной пионерской здравницы «Артек». Она расположена в чудесном уголке Крыма. Вдоль берега моря, у подножья живописных гор раскинулось множество легких светлых зданий—жилых помещений, школ, детских технических станций, спортивные площадки, стадионы, плавательные бассейны. Здесь одновременно могут отдыхать более 4.000 ребят. За четыре десятилетия в «Артеке» побывало 200.000 пионеров Советского Союза и детей трудящихся зарубежных стран.

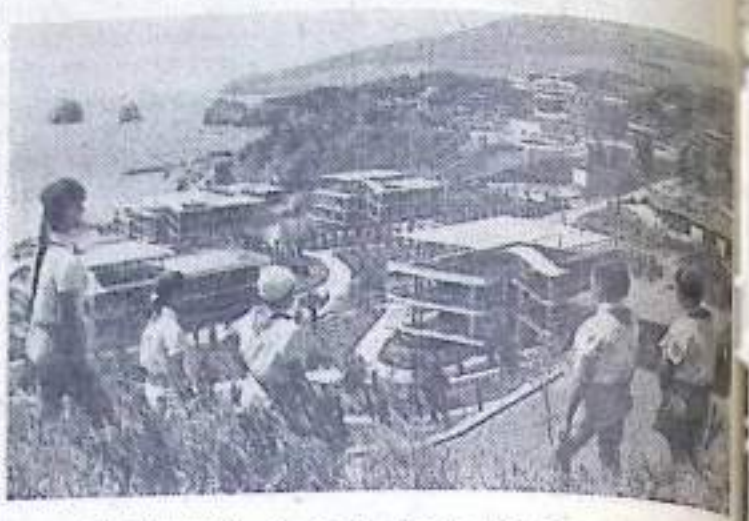

НА СНИМКАХ: общий вид лагеря «Прибрежный», (слева) артековцы.

Фотохроника ТАСС

Беседа с читателем на международные темы

Бонн вооружается

Федеративная Республика Германия все больше превращается в ударную силу международного империализма. В этом ей активно помогают правящие круги западных капиталистических держав. Империалисты США, например, почти сразу же после окончания второй мировой войны начали предоставлять западногерманским реваншистам огромные финансовые средства. Политика западных держав привела к срыву в Западной Германии Потсдамских соглашений по демилитаризации и демократизации Германии.

В ФРГ возродились и быстро окрепли монополистические объединения, которые и раньше служили основой германского империализма. Уже в 1960 году уровень промышленного производства страны в 2,8 раза превышал довоенный уровень фашистской Германии. А сегодня она вышла в капиталистическом мире на второе место после США.

В жизни Федеративной Республики все резче и отчетливее проступают черты, характерные для Германии кануна второй мировой войны. В настоящее время, как заявил генеральный инспектор бундесвера Третнер в газете «Генераль-анцейгер», вооруженные силы ФРГ сравнились с боевой мощью вермахта Гитлера. Но гонка вооружений продолжает усиливаться. Вот две красноречивые цифры. Подготовка второй мировой войны обошлась фашистской Германии в 90 миллиардов марок. А Бонн только за последние десять лет затратил на военные приготовления 170 миллиардов марок.

Огромные средства расходуются на приобретение новейшего импортного вооружения. Монополисты США продают Западной Германии ракеты, самолеты, вертолеты, крейсеры, танки. Из Англии сюда идут пушки, бронетранспортеры, моторы. Французские фабриканты продают ФРГ транспортные самолеты, противотанковые ракеты, электронное оборудование.

Набирает темпы и военная индустрия ФРГ. Местные заводы производят реактивные самолеты, автобронетанковую технику, артиллерийско-стрелковое оружие, военные корабли. Готовятся здесь к строительству кораблей-ракетоносцев. Налаживается производство различных ракет.

Почти полумиллионная кадровая армия ФРГ уже сейчас по своей организационной структуре, оснащению военной техникой и уровню боевой подготовки может действовать как в обычной, так и в атомной войне. Кадры военных специалистов, в частности ракетчиков, для армии помогают готовить США. Ключевые посты в вооруженных силах страны занимают бывшие гитлеровские офицеры и генералы, совершившие тягчайшие преступления против человечества в годы минувшей войны. Они насаждают в бундесвере порядки нацистского вермахта, воспитывают солдат в духе антикоммунизма, ненависти к народам Советского Союза и других социалистических стран, усиленно пропагандируют идеи реваншизма.

Опираясь на свою экономическую и военную мощь, боннские милитаристы неудержимо рвутся к ядерному оружию. Важным шагом на этом пути, по их расчетам, должно явиться активное участие Западной Германии в многосторонних ядерных силах НАТО (Североатлантического блока). Правительство ФРГ, заявив о готовности взять на себя 40 процентов всех расходов по содержанию многосторонних ядерных сил НАТО, открыто потребовало, чтобы в соответствии с этим финансовым вкладом определялась и весомость голоса при решении вопросов, касающихся ядерного оружия.

Западногерманские милитаристы используют все средства для того, чтобы накалять напряженность в Европе. В частности, они разработали провокационный план закладки вдоль границ с социалистическими странами смертоносного пояса атомных мин. Бундесвер уже проводил маневры в условиях возможного использования этих мин.

Недобитые гитлеровские генералы жаждут нарушить мирный труд народов стран социализма, ввергнуть человечество в новую истребительную войну. Но сейчас сделать это не так-то просто. Агрессивным империалистическим кругам противостоит боевая мощь содружества социалистических стран, могучий военный потенциал Советского Союза. «Пусть никто не сомневается в миролюбивых устремлениях нашей державы, — говорится в Обращении Центрального Комитета КПСС, Президиума Верховного Совета СССР и правительства Советского Союза к правительствам, парламентам и народам всех стран по случаю» двадцатилетия со дня Победы над фашистской Германией.—Но пусть в то же время никто не заблуждается и в ее решимости дать сокрушительный отпор силам агрессии!»

Об этом не мешает помнить и боннским поджигателям войны.

Полковник Б. ПЕСТРОВ,
Герой Советского Союза.

Памятник поэту

Москва сегодня. Памятник великому сыну России Михаилу Юрьевичу Лермонтову открыт на Лермонтовской площади.

Образ поэта создан скульптором И. Бродским. На постаменте надпись: «Михаил Юрьевич Лермонтов. 1814—1841». На обратной стороне: «Сооружен в ознаменование стопятидесятой годовщины со дня рождения поэта». А рядом на гранитном блоке вдохновенные лермонтовские слова:

Москва, Москва!..
люблю тебя как сын.
Как русский,—сильно,
пламенно и нежно!

Фотохроника ТАСС

Телевидение

15 июня.

16.55—Программа передач. 17.00—Для школьников. «Необыкновенный ключ». Музыкальная передача. Трансляция из Ленинграда. 17.45—Для младших школьников. «Палочка-читалочка». 18.00—Телевизионные новости. 18.20—«Мир сегодня». 19.00—Концерт. 21.30—Телевизионные новости. 22.00—«Мастера искусства». Е. Корчагина-Александровская.

16 июня

16.55—Программа передач. 17.00—Для школьников. «Поэзия и жизнь». Назым Хикмет. 17.30—«Наш день рождения». Концерт воспитанников детского сада. Передача из Львова. 18.00—Телевизионные новости. 18.20—«Наука —производству». 18.50—«Поет народный артист УССР Ю. Гуляев». Передача из Киева. 19.30—В. Шекспир—«Сон в летнюю ночь». Премьера телевизионного спектакля. Передача из Ленинграда. 21.30—Телевизионные новости. 22.00—«В эфире—«Молодость». «Орбита».

„Поздняя любовь" на сцене

Драматический коллектив Кушалинского Дома культуры порадовал любителей театра премьерой пьесы «Поздняя любовь» А. Н. Островского. Спектакль хорошо принят зрителями. Особенно хочется отметить работу постановщицы и исполнительницы главной роли пенсионерки А. П. Васильевой, а также зоотехника колхоза «Кушалино» Г. Н. Макаревича и В. Пожжаковой, воспитателя детского сада.

Впечатление было бы еще лучше, если бы... сами зрители были более внимательны. Шум на задних рядах мешал следить за ходом пьесы. Такое неуважение удивляет и огорчает.

Есть претензии и к администрации. Спектакль начался с опозданием. Ожидание зрителей в заполненном зале утомительно. А коль образовалась непредвиденная пауза, ее можно было заполнить кратким рассказом о пьесе, идущей впервые на местной сцене, историческом периоде, к которому она относится.

П. ОСТРОВСКИЙ.

с. Кушалино.

Редактор Н. В. БОРЦОВ.

Ивановская ММС проводит набор граждан не моложе 16-ти лет для направления на учебу в Удомельское профессионально-техническое училище, которое готовит экскаваторщиков, бульдозеристов, скреперистов, а также на постоянную работу в зонах Кушалино, Рамешки, Бурлово, Ивановское трактористов на тракторы С—100 и ДТ—54.

За справками обращаться в с. Ивановское Рамешковского района, в дирекцию ММС.

АДРЕС РЕДАКЦИИ: с. Рамешки, ул. Советская, дом 19.

ТЕЛЕФОНЫ: редактора и зам. редактора—169, секретаря и зав. отделами писем—78, сельхозотдела и бухгалтерии—99.

Тираж 5740.

Заказ 1148

Рамешковская типография